Bělský občasník

2016

Redaktor: Michal Ježek

Datum vydání: 23. 12. 2016

Počet výtisků: 170

Cena: zdarma

Počet článků: 22

Počet autorů článků: 12

Všem autorům tímto děkuji za spolupráci.

Slovo odstoupivšího starosty Vladimíra Svobody

Vážení spoluobčané, dovolte mi, abych vám poděkoval za mnohaletou spolupráci při vedení naší obce. V úvodu mi dovolte vzpomenout in memoriam na Láďu Drbohlava, Vencu Buchara, Bohouše Salabu a žijící Ing. Podzimka, Pepu Rulce, Josefa Hadince a nyní Alenu Mihulkovou, se kterými jsem v celém období spolupracoval ve vedení obce. Byla to spolupráce velmi dlouhá, neboť již v roce 1957 jsem nastoupil jako účetní obce a od roku 1968 jsem byl postupně ve funkcích tajemníka a starosty obce.

Rád bych se alespoň několika vzpomínkami ohlédl na konkrétní projekty, které jsme v obci realizovali. Začínám výstavbou veřejného vodovodu v letech 1970 až 1972. Je to již téměř 45 let co jsme toto dílo dokončili a umožnili občanům odebírat vodu za velmi přijatelnou cenu za m^3. V letošním roce se vodovodem začal intenzivně zabývat Ing. Mihulka, který připravuje generální opravu potřebných zařízení a potrubí.

Jsem rád, že i místní komunikace jsou ve většině případů bezprašné. Podařilo se nám opravit i silnice II. a III. třídy, které procházejí přes obec. Věřím, že vylepšování místních komunikací bude pokračovat i nadále.

Další větší akcí byla telefonizace obce, která probíhala v roce 1998. Zřídily se telefonní přípojky do všech domů a hlavně se vybudovala kabelová televize, kterou dodnes odborně zajišťuje firma Katroservis – Semily. I zde se do budoucna připravuje rekonstrukce a rozšíření kabelové televize o internet. I toto je jedna z mnoha akcí pro nové vedení obce.

Velkou akcí byla i výstavba prodejny Jednota, která však nedopadla dobře. Nový obchod v hasičárně rovněž mnoha občanům nesloužil.

Další akcí v průběhu let byla generální oprava hasičárny, což bylo nutností pro rozvoj práce našich hasičů, hlavně pak věnování se mládeži a dětem. Letos vybudovaná klubovna hasičské mládeže na OÚ je toho jasným důkazem. Nákupem první cisterny z Kolory Semily a v letošním roce cisterny z Libštátu mají naši hasiči slušné vybavení sboru. Přeji jim hodně úspěchů a děkuji starostovi sboru Zdeňku Brožovi.

V 50. letech převedl pan Šulc na své pozemky fotbalové hřiště, které plně slouží Jívanu Bělá. Postupně se areál rozrostl o dětské hřiště, které bylo v listopadu zrekonstruováno, o tenisový kurt, nový přístřešek pro hudbu a kiosek. Děkuji všem, které se o fotbal zajímají a zvláště pak prezidentu Zdeňku Fajfrovi za tuto činnost.

Dále se musím zmínit o rekonstrukci staré školy, kde vzniklo 7 bytů I. kategorie, které do dnešních dnů slouží ke spokojenosti našich obyvatel.

V loňském roce proběhla generální oprava budovy OÚ a hasičárny. Udělaly se nové omítky, nová konstrukce půdního prostoru, nové podlahy v budově, kompletní zateplení pláště, osvětlení a nové sociální zařízení včetně rekonstrukce odpadů, nová vrata do hasičárny s automatickým ovládáním. Vybudována byla i nová kuchyňka u zasedací místnosti. Budova tak může dále plně sloužit, hasičům, sportovcům, knihovně i široké veřejnosti.

V letošním roce bylo hlavní akcí oprava márnice na hřbitově. Akci se povedlo kompletně dokončit včetně vyúčtování dotace. Kromě kompletního odizolování zdí proti vlhkosti, nové střechy a nových omítek byla vybudována i příprava pro elektrické osvětlení uvnitř budovy i vně. Celou akci koordinovala Alenka Mihulková, tehdejší místostarostka, za což jí děkuji. Děkuji také dodavatelské firmě HEK Studenec a technickému dozoru Ing. Jiřímu Pavlů z Libštátu.

Přeji nově zvolenému vedení obce hodně zdaru a věřím, že se postarají o to, aby naše obec Bělá, kterou miluji, vzkvétala.

Vladimír Svoboda

Zprávy z OÚ za 2016

Z kraje roku jsme udělali inventarizaci obecního majetku. Díky dotaci na zateplení budovy obce jsme dosáhli rekordní částky a historicky poprvé jsme navýšili majetek o 5.920.978,-Kč. Celkově je tak majetek naší obce ve výši 33.185.181,-Kč. Vzhledem k nárůstu hodnoty budov, jsme upravili pojistky na vyšší plnění v případě škod (bytovka – 8 mil. Kč, budova OÚ 10 mil. Kč, vybavení obce a kabelová televize - 200 tis. Kč, odpovědnost za škody – 2 mil. Kč). Až na kabelovou televizi, která se navýšila o 5,-Kč / měsíc, zůstaly všechny poplatky ve stejné výši. Na začátku roku jsme měli našetřeny cca 2 mil. Ke konci roku 2016 jsou to již 3 mil. V příštím roce doplatíme úvěr u Raiffeisenbank, který jsme si vzali na rekonstrukci bytovky, a skončí zástavy na obecní budovy. Rozpočet jsme schválili ve výši 4.182.000,-Kč jako přebytkový, ke krytí půjčky u Raiffeisenbank.

Schválili jsme upravenou vyhlášku č. 1/2016 O místním poplatku za provoz systému na odpady. O rekonstrukci márnice, jako největší akci tohoto roku, píši v samostatném článku, ale zmiňuji ji, proto, že celý rok jsme se jí velice pečlivě věnovali a zabrala nám hodně času. Jsme aktivními členy Mikroregionu Pojizeří a Euroregionu Nisa, kam pravidelně platíme příspěvky. V rámci kontroly

z Libereckého kraje jsme ohodnoceni na výbornou a zpráva je bez výhrad. Doplácíme na dopravní obslužnost – autobus, který vozí děti do školy cca 24.000,-Kč / rok. Velkou položkou v rámci rozpočtu je i vodovod. Promítají se do ní nejen náklady na čerpání spodní vody, které musíme platit ze zákona (ročně se jedná o 78.000,-Kč), ale i výdaje na splnění legislativních požadavků a opravy.

Územní plán (dále jen ÚP) je běh na dlouhou trať. Vzhledem k požadavku DS Agro byla zahájena příprava na změnu č. 2. V rámci toho podalo celkem 10 subjektů nějaký podmět na změnu ÚP. S podáním žádosti jsme všem velice rádi pomohli a po předání na odbor v Semilech byly všechny vyhodnoceny, že jsou po formální stránce v pořádku a byly přijaty ke zpracování. Změna ÚP je v procesu již rok a nyní je ve stádiu, kdy se vyjadřují veškeré dotčené orgány. A vidím to tak ještě na rok, než bude celý proces ukončen a vejde v platnost, ale pouze za předpokladu, že nebudou dotčené orgány negativně reagovat.

Bylo dokončeno kompletní zaměření cesty do Svojku a začne postupně jednání s majiteli pozemku o možných řešeních odkupů a směn. V zásobě máme 650 tun recyklátu, který v příštím roce použijeme na opravy našich cest. Chystáme se zakoupit program, který umožní veškerý majetek obce zanést do tzv. pasportů, což jsou mapové evidence, dnes už potřebné jako podklad k žádostem o případné dotace. Byl nám schválen odkup komunikace k Rulcom od Českých drah za 75.000-Kč.

Již poněkolikáté jste ukázali, že potřeby druhých vám nejsou lhostejné a přinesli jste hromadu věcí pro Diakonii Broumov. Mohu vám alespoň prostřednictvím těchto řádků předat slova díků od provozovatelů této diakonie.

S odpady pořád zápasíme, a přestože se 2x do roka vyveze velkoobjemový kontejner s odpady, hned na to se objeví na stanovišti pod OÚ velký gauč a další lednice. Odpadové hospodářství budeme muset začít více řešit, stejně jako vodovod a kabelovou televizi, které jsou podrobněji probrány v dalších článcích.

Tento rok byl rokem změn. Došlo ke změně kronikáře, kde Věru Bucharovou vystřídal Ing. Michal Ježek. Také jsme vyměnili hasičské auto, staré prodali za 55.000,-Kč a nové zakoupili od Městyse Libštát za 71.000,-Kč.

A jak víte, i na obci došlo ke změnám. Odstupujícímu starostovi Vladimíru Svobodovi osobně poděkovali všichni zastupitelé a udělili významné ocenění – pamětní plaketu se znakem obce a textací: Za obětavou práci pro obec. Podle zákona mu právem náleží odchodné ve výši trojnásobku jeho dosavadního platu. Já jsem začínala na obci před 19-ti lety jako účetní, a vůbec se mi nechtělo, ale pan Svoboda mě nakonec přeci jen přemluvil. Pevně věřím, že i tak malá vesnička v počtu 274 obyvatel má svoji osobitou hodnotu a zaslouží si existenci pro další generace. Obec je týmová práce a je potřeba, aby to tak i fungovalo. Další změnou je počet místostarostů. Nově tedy máme dva místostarosty a to Ing. Michala Ježka a Ing. Tomáše Žalského. Tímto jsme zajistili větší zastupitelnost, a jak se říká: „víc hlav – víc ví“. Obecní rozpočet tímto krokem nebude nijak zatížen, protože původní odměna pro jednoho místostarostu bude rozdělena stejným dílem mezi 2 nové.

Přeji si, ať jsme všichni zdraví, a ať nás neskolí nemoci, protože sama moc dobře vím jaké to je.

Tak ať se nám tu všem spolu spokojeně a hezky žije.

Alena Mihulková

Vodovod – ohlédnutí za rok 2016, výhled na další roky

Pitná voda je jednou z nejdůležitějších součástí našeho každodenního života. Abychom mohli prohlásit vodu za pitnou, musí splňovat podmínky dané vyhláškou 252/2004 sb. v platném znění. Tato vyhláška, mimo jiné, určuje maximální hodnoty chemických prvků a látek, ve vodě obsažených. Také určuje maximální přípustné bakteriologické znečistění. Náš vrt LB-2 dává vodu z hlediska chemického složení v souladu s výše uvedenou vyhláškou. Z hlediska bakteriologického ne. Je to přírodní zdroj a všude v přírodě se bakterie vyskytují, vyskytují se i v surové vodě, čerpané z vrtu. Aby tedy voda, dodávaná do vašich domácností a provozoven vyhovovala i po bakteriologické stránce, musíme ji ošetřovat chlornanem sodným. Přidáváme tedy do vody chemickou látku, která má vyhláškou daný limit 0,3 mg / l. Jelikož nemáme dlouhou vodovodní síť, zatím stačí velmi malé množství chloru, což je v našem případě 0,08 mg / l (tuto dávku dočasně zvyšujeme na max. 0,12 mg / l v případě havárie na potrubí).

<u>Pro správné a šetrné ošetřování vody chlorem jsme letos provedli 2 akce:</u>

- V dubnu jsme zakoupili měřicí přístroj koncentrace volného chloru ve vodě od firmy HANNA instruments
- V červenci jsme vybavili vodojem chlorovacím zařízením od firmy Grundfos

Vlastní „chlorátor“

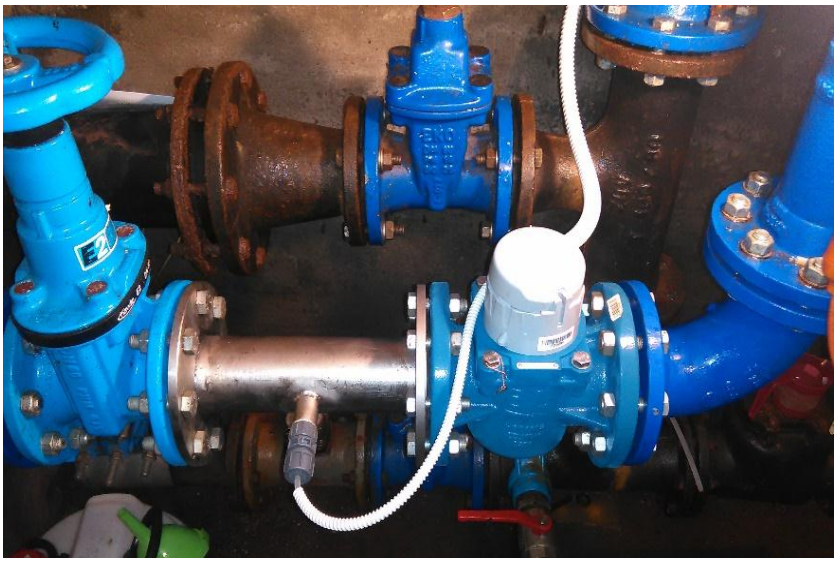

Vstup přesně dávkovaného chloru do trubky od vrtu

<u>Dále jsme v letošním roce provedli:</u>

- Aktualizaci provozního řádu vodovodu, abychom vyhověli všem legislativním požadavkům
- Čistění a revizi vodojemu (dne 30. 9. 2016)

<u>Plánované akce na další roky:</u>

- Příprava zaměření a pasportizace (zanesení polohy do mapových podkladů) vodovodu
- Vybavení vodojemu kontrolními prvky a zabezpečení
- Vybavení čerpací stanice u vrtu kontrolními prvky a zabezpečení
- Oplocení ochranného pásma vodního zdroje 1. stupně a označení pásma 2. stupně

- Koncept obnovy rozvodné sítě a rekonstrukce vodojemu od firmy Vodaprojekt
- Ošetření prostoru kolem vodojemu

Poruchy vodovodu:

Naše rozvodná síť je již na pokraji životnosti a často se stává, že potrubí praskne. To se projevuje únikem velkého množství vody. Bohužel, tato závada se dá zjistit pouze na místě trhliny tím, že je zde země nadměrně zvlhlá a tvoří se kaluže. Žádáme tímto občany, aby při zjištění vyššího výskytu vlhkosti na trase vodovodu hlásili panu Karlovi Zajícovi staršímu, aby mohl provést kontrolu a případně opravu. Každá taková trhlina nás stojí spoustu vody a ve výsledku i peněz, které nám takto můžete pomoct ušetřit, abychom je použili na nutnou obnovu.

Martin Mihulka

Kabelová televize a internet

Když se v roce 1998 vybudovala kabelová televize v Bělé, znamenalo to vyřešení příjmu televizních pořadů ve všech částech obce. Tehdejší analogové televizní vysílání se velmi špatně šířilo do údolí a počet pozemních vysílačů byl také mnohem nižší než v současné době. Dnes je situace s příjmem digitálního vysílání lepší. Daní za tuto novou technologii, jsou však časté změny standardů vysílání. To přináší nutnost koupit nový televizor, případně dokoupit „černou krabičku“, která nový standard přizpůsobí staré televizi. Veškeré tyto investice musí platit koncový uživatel, tedy televizní divák. Díky naší kabelové televizi jsou bělští občané před neustálými změnami částečně chráněni. Investice spojené se změnami standardů ve větší míře nese na svých bedrech obec.

Jistě jste zaznamenali v médiích, že další změna vysílacího standardu se připravuje na příští roky. V této souvislosti plánuje obec investovat do kabelové televize finanční prostředky, které by jinak musel investovat každý kdo vlastní televizor. Největší část peněz půjde na nákup nové centrální jednotky, dále bude provedena revize úsekových zesilovačů a v případě zájmu občanů bude do kabelovky zaveden internet. Cílem obce je udržet kabelovou televizi funkční, dále ji rozvíjet a především zlepšit její stabilitu. Výpadky, které v tomto roce nastaly, byly způsobené tím, že celá technologie je již 18 let stará.

Rád bych tímto poprosil všechny občany, aby využívali naší kabelovou televizi v maximální míře, protože je to jednoznačně výhodné. Nejen, že jste díky ní chráněni před nechtěnými výdaji na nákup nových televizí a set-top boxů, ale kabelovka je výhodná i z pohledu měsíčních poplatků. Zde malý příklad:

- Dle současné výše poplatků zveřejněných obcí, je roční poplatek za kabelovou televizi **1500 Kč**. V programové nabídce jsou standardní programy, které jsou tzv. volně šiřitelné, 3 placené (Eurosport, Discovery, CS Film) a některé programy slovenské.
- Stejná nabídka nelze realizovat pouhým pozemním příjmem digitálního televizního vysílání (to neobsahuje placené a slovenské programy). Proto uvádím finanční kalkulaci od nejrozšířenějšího poskytovatele satelitního vysílání v ČR (Skylink). Roční servisní poplatek je 1070 Kč (musí se platit vždy) + balíček placených programů (pro dosažení nabídky v naší kabelové televizi) je 2629 Kč. Dohromady je tedy roční platba **3699 Kč.**

Věřím, že dalším zatraktivněním kabelové televize bude i plánovaná nabídka poskytování internetu.

Internet

V rámci investic do kabelové televize bychom rádi vyřešili i dlouhodobý problém s internetovým připojením v naší obci. V případě, že by strany občanů byl zájem, nabídneme připojení k internetu přes kabelovku, kterou bude provozovat firma Vlček-servis z Košťálova. Zde jsou podmínky pro případné zájemce.

Finanční náklady:

- Zřízení připojení **0 Kč**
- Vybavení pro účastníka (modem) **0 Kč**
- Nastavení dalších zařízení zajišťujících šíření internetu po domě (např. Wifi router a další) **0 Kč**
- V případě, že ve smlouvě s vaším současným poskytovatelem máte dohodnutou výpovědní lhůtu, nemusíte internet z kabelové televize během ní platit. Můžete tak ihned přejít k novému poskytovateli a nemusíte se bát, že budete v mezidobí platit internet 2x.
- Pokud byste potřebovali dodat další zařízení zajišťující šíření internetu po domě, firma Vlček servis nabízí řešení na míru. Cena závisí na konkrétních požadavcích zákazníka.
- Měsíční platba za internet (cena je uvedená včetně DPH)
    - rychlost 10 Mbit – **350 Kč**
    - rychlost 25 Mbit – **470 Kč**
    - rychlost 40 Mbit – **590 Kč**

Hlavní výhody tohoto řešení:

- Vysoká spolehlivost (kabel je velmi odolný proti rušení a výpadkům)
- Vysokorychlostní připojení celé obce jedním bezdrátovým tzv. páteřním spojem přímo na optický kabel
- Stejná rychlost stahování (download) i odesílání (upload) dat
- Bez omezení přenášených dat (tzv. FUP)
- Rychlý a spolehlivý servis

Nabídka je zajímavá nejen z pohledu nabízené přenosové rychlosti, ale i z pohledu finanční výhodnosti. Doporučuji si porovnat, kolik platíte u vašeho současného poskytovatele. Přechod na internet přes kabel je zcela zdarma, tedy bez jakýchkoliv poplatků za zřízení. Veškeré vaše současné vybavení bude i nadále funkční. Šíření internetu po vaší domácnosti (Wifi, lokální kabelový rozvod) zůstane tak, jak jste ho měli dodnes.

Případné zavedení internetu do kabelovky nás bude stát finanční prostředky. Obec proto potřebuje vědět, jaký by byl o tuto službu zájem ze strany občanů. V případě, že máte zájem o internet přes kabelovku, vyplňte prosím dotazník na poslední straně. Dotazník bude zároveň umístěn i na internetových stránkách obce (http://www.belasm.cz). Předem děkuji za odpovědi.

Michal Ježek

Generální oprava márnice

Generální oprava márnice se stala v roce 2016 největší investiční akcí. Vše začalo na podzim 2015, kdy jsme nechali zpracovat projekt a položkový rozpočet od Ing. Pavlů, který bude podkladem pro případnou dotaci. Z kraje ledna jsme ihned podali žádost se všemi přílohami na Ministerstvo pro místní rozvoj. V květnu jsme dostali rozhodnutí o přidělení dotace v maximální možné výši 300.000,-Kč, a začali tak připravovat výběrové řízení na dodavatele stavby. Přihlásil se pouze jediný zájemce (fy VH – stavební práce s.r.o. pana Heka), který všechny podmínky splnil, a tudíž zakázku získal za nabízenou cenu 774.145,-Kč včetně DPH.

Práce začaly v září a generální oprava byla ukončena v listopadu letošního roku. Trochu nás honil termín, vzhledem k vyúčtování dotace, které muselo být dodáno do 1. 12. 2016. Ale zvládli jsme to. V průběhu oprav zůstalo původní pouze obvodové zdivo. Vše ostatní bylo znovu postaveno z nových materiálů. Dřevěný mohutný krov s otevřeným stropem do zvoničky, odizolování obvodového zdiva, položení cihlové podlahy a obklady zdí, nové omítky, okna a vstupní vrata, krytina, okapy a svody.

Když jsme viděli, jak naši předkové využili na sokl, vstupní portál a vnitřní kříž místní typicky červený pískovec, rozhodli jsme se tyto prvky zachovat v jejich původní přírodní podobě bez barevných nátěrů. Vstupní portál a vnitřní kříž bude postupně renovovat kamenická firma KYNO z Nedaříže. Podrobným prostudováním kříže se zjistilo, že jak kříž, tak i soška Ježíše jsou z jednoho kusu pískovce. Ježíš i datace nad vstupním portálem byly původně pozlaceny. V rámci renovace, bude původní stav obnoven.

Nad rámec původních prací jsme nechali v márnici pod omítky zavést elektrické rozvody a výstupy na osvětlení, jak uvnitř tak venku. Po obvodu přibyly obrubníky a část chodníku z dlažebních kostek.

Voda se vyvedla do samostatného hydrantového stojanu. Nechal se vyleštit zvon a natřít kříž s kopulí, do které jsme uschovali odkaz pro další generace (pamětní minci, výtisk občasníku a jiné podobné předměty).

Každý týden probíhaly kontrolní dny, na kterých byla stavební firma, stavební dozor a zástupce obce. Konečný náklad tak byl cca 856.000,-Kč. Velké poděkování patří všem, jež se velice zodpovědně podíleli na této akci. Výsledek určitě mluví za vše. V příštím roce bychom rádi uspořádali slavnostní otevření za účasti občanů. Při té příležitosti bychom chtěli poprosit pana faráře, aby naší márničce požehnal. Ve chvíli, kdy čtete tento článek, nám již byly připsány peníze z dotace na náš účet. Velkou radost mám z toho, že jsme si celou administraci dotace, od začátku až do konce, zvládli zpracovat sami. Těší mě, že naše márnička má nyní svoji budoucnost opět jistou a další generace Běláků tak nebude zatížena její údržbou.

Alena Mihulková

Obecní komunikace

V letošním roce nedošlo u obecních komunikací v podstatě k žádným změnám. Obec měla jiné priority, a tak byla prováděna příprava pro roky příští.

Podařilo se zajistit nákup odfrézovaného asfaltu z Nové Paky, kde probíhá rekonstrukce silnice 1/16. Materiál máme složený u kravína, a jakmile dovolí počasí, bude použit na vytipované místní komunikace. Jednou z lokalit by měla být cesta „ k Válkom“. Zde proběhla intenzivní jednání se Svojkem a dotčenými občany o podobě rekonstrukce. Komunikace je v majetku obou obcí, takže je nutná dohoda obou stran. Na poslední schůzce byly domluveny parametry rekonstrukce, a tak by na jaře mělo dojít k opravě. Další lokality budou upřesněny na jaře v závislosti nutnosti oprav po zimě a i dle návaznosti na akce minulé.

Další příprava se týkala asfaltové komunikace na Svojek. Ta se začíná rozpadat a potřebovala by zásadní opravu. Bohužel velká její část neleží na pozemcích obce, ale na pozemcích soukromých. Tento stav je z éry předlistopadové a je to problém trápící většinu obcí. Z tohoto důvodu byla celá cesta zaměřena a byl vyhotoven geometrický plán pro následující majetkoprávní jednání. To by mělo proběhnout během letošní zimy. Vlastníci jednotlivých pozemků byli pozváni geodetickou firmou k seznámení s měřením v terénu a nyní bude zastupitelstvo jednat s vlastníky o odkupu, směně apod. V případě úspěšného jednání bude moct obec zažádat o případnou dotaci, protože oprava tohoto rozsahu nebude v silách obecního rozpočtu. Jednou z dalších zamýšlených akcí je příprava parkoviště u lávky k fotbalovému hřišti. Znamenalo by to zpevnit cestu od splavu k lávce a tam vybudovat plochu v rozsahu obecního pozemku, kde by mohlo parkovat několik automobilů. Mělo by to částečně odlehčit přetížené komunikaci „ na stráni“ při fotbalových utkáních anebo jiných společenských akcích.

Co se týče další činnosti, rádi bychom zvýšili důraz na úpravu odvodnění komunikací a na údržbu zeleně v blízkosti komunikací. Neodvedená voda ničí povrchy, rozpínavá vegetace tlačí auta na krajnice, které se pak lámou. Zde poprosíme o spolupráci – nahlaste nám problematická místa a pokusíme se je postupně odstranit. Již nyní víme o několika propadlých odvodňovacích žlabech. Ne vše jde opravit hned, většinou budeme zkoušet dotace, ale občas jedna uříznutá větev je nad všechny dotace.

Tomáš Žalský

ODPADY

jsou našimi každodenními produkty, které výrazně zatěžují životní prostředí. Abychom tuto zátěž zmírnili, můžeme odpady recyklovat. V naší obci máme k dispozici kontejnery a pytle. Na všech kontejnerech i pytlích je vyznačeno, co do nich patří a je nutné toto dodržovat. Jedině za správně vytříděný odpad dostává obecní úřad peníze, které můžeme používat na zvelebení obce a zároveň nezvyšovat poplatky za odpady.

Následující obrázky ukazují na nesprávné třídění v naší obci:

Žlutý kontejner je pouze na sešlápnuté PET lahve, nikoliv na igelitové tašky, nebo jiné plastové obaly.

Na všechny ostatní plasty máme k dispozici žluté pytle. Na obci jsou k vyzvednutí pytle i na jiné typy odpadů (např. kartonové obaly od nápojů, drobný kov apod.). Mimo úřední hodiny je možné si pytle vyzvednout v hospodářství u Mihulkových č. p. 105.

Do prostoru, určeném pro železný odpad nepatří pneumatiky, které se mají odevzdávat v pneuservisech nebo lednice, jejichž svoz je vyhlašován v konkrétních termínech. Na drobný kovový odpad a plechovky po potravinách máme šedivé pytle.

Na sběrných místech je nutné udržovat pořádek. V případě, že je kontejner plný, žádáme vás, abyste odpad odvezli a přijeli s ním ideálně po svozovém dni. Termíny svozů jsou uvedeny v zadní části občasníku. V případě jakýchkoliv komplikací či dotazů kontaktujte obecní úřad.

Rád bych ještě upozornil na každoroční pálení čarodějnic. Do improvizované „hranice“ rozhodně nepatří nábytek s čalouněním, pneumatiky, plasty, umakartové desky a jiný odpad podobného složení. Pokud se po jarním úklidu potřebujete zbavit větví, roští, prken nebo výrobků ze dřeva (nábytek prosím zbavte všeho nedřevěného), můžete je na hranici na hřiště přinést. Naposledy poslouží dobré věci. Děkujeme.

Co s nakládáním s odpady připravujeme:

- Na webových stránkách v brzké době najdete pravidla správného třídění a nakládání s odpady
- Po vyřešení administrativních záležitostí bude za obecním úřadem nainstalována kamera, abychom mohli lépe hlídat stav kontejnerů a správné ukládání odpadů
- Budeme sledovat efektivitu třídění a chování občanů při odevzdávání odpadů. Za špatně vytříděný odpad se obci nevrací peníze, s kterými počítá pro kalkulaci poplatků. Neudržování pořádku na sběrných místech opět znamená zvýšené náklady na úklid. Veškerá tato nekázeň může vést k tomu, že obec bude nucena zvýšit poplatky za odpady. Chovejme se tedy všichni dle pravidel, přinese to užitek nám všem!

Martin Mihulka

Obecní lesy

Tento rok jsme byli nuceni kvůli kůrovcové kalamitě vykácet les Na stránci. Těžba dřeva v tomto území byla velmi náročná a také nákladná. Část dřeva byla zobchodována firmou DrLes pana Drbohlava z Košťálova. Zbytek dřeva byl obcí rozřezán a připraven k prodeji místním občanům. Jsem velice rád, že se prodalo úplně všechno. Kompletní vyčištění plochy po kácení a nové zasazení plánujeme na jaro 2017. Díky finální dohodě s dobrovolnými hasiči, se na úklidu plochy budou také podílet a pomohou tak obci snížit finanční náročnost této akce. Předem děkuji všem, kdo se plánované brigády zúčastní.

Vzhledem ke změnám na obecním úřadě nově spadají obecní lesy přímo pod 1. místostarostu M. Ježka. Pokud tedy budete potřebovat řešit problematiku lesů, obracejte se prosím přímo na něj. Telefonní kontakt je uveden na konci občasníku.

Michal Ježek

Kulturní akce

Jsme rádi, že i v roce 2016 se podařilo uskutečnit velkou řadu kulturních akcí. Kulturní akce pro nás jsou a nadále i budou velkou prioritou. Kde jinde bychom se mohli všichni sejít, probrat důležitá témata, dozvědět se něco nového nebo jen tak prohodit pár slov se sousedem. Obecní úřad děkuje každému, kdo se podílel na jejich přípravě.

Nabídku kulturních akcí bychom rádi rozšířili. Abychom se dozvěděli, jaké akce v naší obci postrádáte, připravili jsme krátký dotazník, který najdete na konci občasníku. Budeme rádi, když ho vyplníte a odevzdáte.

Setkání důchodců

Letos proběhlo tradičně ve dvou termínech a to 22. 4. (s účastí cca 55 lidí) a 18. 11. 2016 (v téměř rodinném kruhu s účastí pouhých 35 lidí). Je škoda, že na podzimním setkání byla účast tak nízká. I přesto se všichni velmi dobře bavili jak kulturním programem (Vzpomínání nad kronikou), tak následně u živé hudby, kterou zajistila skupina Elektrolux. Budeme rádi, když se nás na příštím setkání sejde více.

Bělská pouť

Se konala o víkendu 21. – 22. 5. 2016. Je dobře, že přítomnost pouťových atrakcí, se opět stává tradicí. Díky občerstvení, které zajišťovali hasiči, se dobře bavili nejen děti, ale i dospělí. Z dětských atrakcí zvláště oceňuji bludiště s míčky, kde bylo bez problému možné „odložit“ své nejmenší a ty měly jen velmi malou šanci se dostat ven. Rodiče tak měli alespoň chvilku času si užít příjemnou atmosféru u stánku s občerstvením. Dospělí si jistě užili noční prodloužené jízdy na velkém „řetízáku“ s bonusovým točením pozpátku. Podle toho, že tyto jízdy byly vždy plně obsazené, věřím, že si pouť užijeme i příští rok.

Zájezd do zábavního parku MIRAKULUM

V sobotu 10. 9. 2016 se konal zájezd pro hasičské děti a jejich rodiče do zábavního parku Mirakulum v obci Milovice. Zájezdu se zúčastnilo více než 50 výletníků. Dvoupatrový autobus pana Říhy, který nás vezl tam i zpět, byl první velkou atrakcí. Chvílemi jsem se bál, aby nám pan řidič neusnul, protože dole nikdo neseděl, kdežto nahoře bylo zaplněno do posledního místečka. V parném dni si zábavního parku do sytosti užili nejen děti, ale i rodiče. Jízda v bojovém vozidle pěchoty po tankodromu byl nevšední zážitek. Hledání své ratolesti ve spleti provazových žebříků, lan, vysutých lávek a podzemních chodeb bylo druhé velké dobrodružství.

Výlov rybníka u Mazánků

Na státní svátek 28. 10. 2016 se u Mazánkových konal výlov rybníka. Počasí bylo sice sychravé, ale Hančin skvělý svařák rozehřál jak účastníky, tak i mistry rybáře. Dle mého odhadu bylo chvílemi přítomno i 40 lidí.
V přátelské atmosféře zahynulo více než 200 ryb a dostalo se ke svým zákazníkům dle přání, buď ve vykuchané podobě anebo v celku. Jednoznačným vítězem této akce však byly děti. Především ty menší, využili chvilkové nepozornosti rodičů oslabených svařákem a máchali se v kádích se studenou vodou až po ramena. Doufejme, že tato akce se stane tradicí a bude nám i nadále přinášet pohodovou příležitost se sejít.

Vítání občánků

Jsme rádi, že letos se opět mohlo konat přivítání nových občánků. Každý nový Bělák je pro naši obec velký dar, protože nám dává naději, že to co tu budujeme, bude sloužit dalším generacím, které tu budou moci žít své spokojené životy.

15. 10. jsme mezi sebe přivítali, zleva: Jana Brože, Jindřicha Fišeru, Veroniku Lupačovou a Andreu Lupačovou, Viléma Kabelu

Všechny děti dostaly hračku, knížky, bělskou pamětní medaili, malou finanční hotovost. Přejeme všem hodně zdraví, štěstí a správné vykročení do života.

Vánoční besídka

Tradiční příchod vánočního skřítka se uskutečnil 4. 12. 2016. Ještě než se dostavil, bylo pro 35 dětí s rodiči připraveno vánoční tvoření výrobků. Vyráběly se vánoční svícínky, řetězy, ozdoby a jiné dekorace. Nikdo se k ničemu nepřilepil, nic neshořelo, všechny děti skřítkovi zazpívali nebo řekli básničku a tatínkové probrali vše důležité při vynikajícím Plzeňském. Akce se tedy dá hodnotit po všech stránkách jako velmi dobře zvládnutá a přínosná.

Vánoční koncert

Obecní úřad připravil na 11. 12. 2016 vánoční koncert v našem kostele. Hrála a zpívala skupina Satori z Poniklé. I přes nižší účast (47 diváků), byl na konci potlesk tak mohutný, že Satori zazpívali přídavek. Po skončení koncertu zástupci obce pozvali hudebníky do zasedací místnosti na malé občerstvení. Promrzlým zpěvákům přišly vhod vynikající párky od p. Šulce, promrzlým zpěvačkám

kromě párků i něco ostřejšího do čaje. Věřím, že příští rok nám bude počasí více přát a neodradí tak ty, kteří se alespoň na chvíli chtějí odpoutat od všedních starostí v předvánočním shonu.

O dalších akcích, které pořádal SK Jívan Bělá nebo Dobrovolní hasiči Bělá se dozvíte v samostatných článcích. Obecní úřad tímto děkuje za jejich celoroční aktivitu.

Michal Ježek

SK Jívan Bělá

Rok 2016 byl pro Jivan rokem plným výzev a změn. První změnou byla změna v legislativě a to konkrétně s novým Občanským zákoníkem bylo nutné upravit stanovy klubu. Příprava stanov nebyla úplně jednoduchá, ale nakonec se povedlo výslednou verzi schválit na výroční schůzi klubu a i krajský soud v Hradci Králové schválil stanovy na první pokus!

Jak již bylo řečeno, 12. 3. 2016 proběhla v zasedačce OÚ výroční schůze klubu. Vzhledem k odhlasovaným novým stanovám bylo provedeno i hlasování o vedení klubu. V pozici předsedy klubu byl potvrzen p. Zdeněk Fajfr a stejně tak byl potvrzen celý stávající výbor ve složení Beran Pavel, Beran Slavomír, Broul Jiří, Brožová Jana, Brož Jan, Brož Zdeněk, Foltýn Marek, Kovařík Petr, Ing. Mazánek František, Žalský Pavel a Ing. Žalský Tomáš.

Během jara členové výboru a příznivci klubu dotáhli do úspěšného konce několikaletou proměnu sportovního areálu. Po rekonstrukci kabin, stánku a renovaci zázemí přišlo na řadu fotbalové hřiště – vzhledem k velkým suchům bylo vybudováno zavlažování. Příprava probíhala již od podzimu 2015 a to jak materiální, tak i legislativní. Abychom předešli budoucím možným problémům, bylo zažádáno o povolení čerpání vody z Olešky. Zni to jako jednoduchý úkol, který se ale proměnil v „papírový“ maratón na trase Bělá, Semily, Bělá, Hradec Králové, Semily a nakonec Bělá s povolením na čerpání!!! Vlastní stavba zavlažování proběhla v několika krocích, kde výsledkem jsou 4 rozprašovače a zvuk tčš-tčš-tčš-tčš . . . rozléhající se do dáli. Pohled na stříkající vodu mnohé tak překvapil, že hrozilo i několik dopravních nehod ☺. Na jaře bylo nezvykle docela vlhko, ale suchý konec léta a především v září se zavlažování velmi osvědčilo. Nejsem zvyklý jmenovat, ale zde to musí zaznít – díky Franto!

Dalším krokem k vylepšení areálu bylo postavení plechové garáže, která bude sloužit jako technické zázemí jak pro fotbalisty, tak pro hasiče. Již několik let se řešilo kam ukládat přibývající materiál obou spolků – různé překážky, cvičné terče, rozprašovače apod. Spolky se dohodli na podobě a rozměrech garáže a akci finančně zaštítila obec. Přípravu terénu pod garáž připravila osvědčená a stále se opakující skupina výboru a několik dalších příznivců. Vzhledem k tomu, že se jedná o stále ty samé, tak se dá těžko určit, zda v danou chvíli dobrovolně pomáhali za hasiče nebo fotbalisty ☺. Vlastní garáž dovezl a postavil prodejce.

Jarní část soutěže byla poměrně úspěšná a Bělá skončila na hezkém třetím místě. A to byl začátek dalších výrazných změn. Již delší čas se vědělo, že od nového ročníku budou platit nová pravidla FAČR (fotbalová asociace), která přinesou velké změny do organizace soutěže a hlavně do přestupních

řádů. Šuškalo se to a zase ono a než se to doneslo až do Bělé, co vlastně platí, byl červenec. Nové předpisy zrušily možnost hostování hráče v jiném klubu, možný je jen přestup. To pro Bělou znamenalo velký problém, polovina týmu byla na hostování. Nebudu se tu rozpisovat o různých možnostech přestupů v červnu, byl červenec a výbor musel vyřešit, co dál. Situace byla jasná, chceme-li v Bělé fotbal udržet, musíme hráče nakoupit. Vlastní hráče v podobě dorostenců bohužel nemáme, takže jsme museli oslovit kluby, ze kterých jsme měli hráče na hostování. Jednání to většinou byla korektní, ale ne vždy jednoduchá. Hráčů je málo, takže se nikomu moc prodávat nechce. Ale „zvítězili“ jsme – na přelomu prázdnin jsme mohli prohlásit, že tým máme kompletní a můžeme v klidu vstoupit do nového ročníku. Tato akce sice „provětrala“ klubovou pokladnu, ale naštěstí jsme kupovali většinou mladé hráče, kde je předpoklad, že i nás odehrají více sezon anebo se investované finance vrátí jejich prodejem při odchodu.

Vítězný boj na poli funkcionářském se asi tak nějak přenesl do kabiny. Stmelila se parta, která poctivě dvakrát týdně trénuje. Tréninky jsou velmi kvalitní, což přineslo do Bělé situaci nevídanou, kdy se po hřišti běžně prohání dvanáct, patnáct hráčů. To vše se projevilo i v přeboru. Po prvním trochu nešťastně prohraném utkání v Horní Branné se stalo něco neuvěřitelného. Přišla řada 11-ti utkání, které Bělá vyhrála a to v mnoha případech rozdílem třídy. Po podzimní části soutěže se Bělá vyhřívá na prvním místě s luxusním náskokem osmi bodů a vévodí všem tabulkám a statistikám. Dali jsme nejvíc gólů, víc jak 5 za zápas. Dostali nejméně gólů, méně než 1 za zápas. Máme i nejlepšího střelce. Tímto bych vás chtěl pozvat k návštěvě, protože fotbal je teď v Bělé úspěšný a hraje se tu opravdu pěkný fotbal. A když vás fotbal nebaví, přijďte si jen popovídat, možná vás překvapí kolik známých tam potkáte.

Na závěr bych chtěl zase poděkovat. Nebudu jmenovat, určitě bych na někoho zapomněl, ale chtěl bych poděkovat všem, kterým není jedno, co se v Bělé děje. Poděkovat všem, kteří ve svém volném čase jdou a pomůžou. Fotbal je jednou z mála pravidelných akcí ve vsi a byla by velká škoda, kdyby tu měl zaniknout.

Výsledková tabulka k 20. 12. 2016

Pořadí	**Klub**	**Zápasů**	**Vítězství**	**Remíza**	**Prohra**	**Skóre**	**Body**
1.	SK Jívan Bělá	12	11	0	1	64:10	33
2.	SK Jilemnice	12	8	1	3	46:13	25
3.	FK Přepeře B	12	8	1	3	36:20	25
4.	SK Studenec	12	7	1	4	48:30	22
5.	FC Lomnice B	12	6	2	4	50:36	20
6.	Sokol Stružinec	12	6	2	4	29:26	20
7.	Sokol Nová Ves	12	5	2	5	25:24	17
8.	FK Košťálov B	12	5	2	5	25:28	17
9.	Sokol Horní Branná B	12	5	2	5	18:39	17
10.	Sokol Bozkov B	12	2	3	7	24:53	9
11.	TJ Vysoké	12	2	1	9	19:41	7
12.	Sokol Mříčná	12	2	1	9	17:46	7
13.	TJ PONIKLÁ	12	1	2	9	16:51	5

Tomáš Žalský

SDH Bělá

Vážení spoluobčané, dovolte mi Vás seznámit s činností bělských hasičů v tomto roce.

Jako každý rok jsme v lednu začali přípravami na ples a karneval konaný ve dnech 13. a 14. 2. v KD ve Svojku. Hrála zde skupina Sonet z Košťálova pod vedením pana Jíny. Následující den se konal dětský karneval, kde pro děti zahrál pan Pastor z Vrchlabí. Účast na těchto akcích byla hojná. Další akcí našeho sboru bylo uspořádání okrskové schůze, která se konala 26. 2. v zasedačce obecního úřadu. Tuto schůzi navštívil i nově zvolený okresní starosta pan Arnošt Černý.

Vlivem velkého deště a průtrže měla naše jednotka první výjezd 28. 5. a to na úklid komunikace u Poličanských a Kovaříkových. Začátkem měsíce dubna vypsala sousední obec Libštát výběrové řízení na prodej cisternové automobilové stříkačky. Jelikož tato cisterna disponuje větší kabinou a lepším technickým stavem, naše obec jako jediný zájemce toto výběrové řízení vyhrála a za částku 71 000 Kč cisternu zakoupila. Naše stávající cisterna zakoupená z firmy Kolora, která v obci sloužila od 90. let, byla za nejvyšší nabídnutou částku ve výběrovém řízení prodána do Auto-moto klubu Nová Paka.

Koncem května, kdy se konala v naší obci tradiční pouť za přispění atrakcí rodiny Rumlových, jsme zajišťovali provoz stánku s občerstvením. 11. 6. jsme zavítali s novou cisternou na okrskovou soutěž do již zmíněného Libštátu. Náš sbor soutěžil v kategoriích muži, ženy, mladší děti a přípravka.

Na další akci jsme byli svoláni pomocí SMS a obecní sirény dne 6. 7. Jednalo se o zásah na komunikaci mezi Bělou a Ústím u Staré Paky, kde spadl strom. S pomocí profesionálních hasičů z Jilemnice byla tato překážka rychle odstraněna a komunikace plně zprůjezdněna. Týden poté následoval další ostrý zásah, tentokrát mezi obcemi Svojek a Tample, kde naše jednotka odklízela spadané stromy přes komunikaci.

Jak sami vidíte, letošní rok máme napilno, a proto jsme vyjížděli 24. 8. opět k ostrému zásahu, tentokrát horšího charakteru, kdy šlo již o život. Jednalo se o zával osoby po zřícení štítové zdi při rekonstrukci mlýnu u Poličanských. Na místě zasahovaly také profesionální jednotky a byl přivolán i vrtulník záchranné služby.

17. 11. uspořádala naše jednotka taktické cvičení v areálu DS Agro v Bělé, kde byl nacvičen případný zásah při požáru peletkárny. Simulovaný poplach byl vyhlášen sborům v našem okrsku z KOPIS Liberec pomocí SMS a sirén. Cvičení prověřilo akceschopnost jednotek a komunikaci pomocí radiostanic. Ani nestačil vychladnout motor u naší cisterny a hned druhý den odpoledne byl vyhlášen výjezd ke spadlému stromu přes komunikaci u Drbohlavů. Na místo dorazila i profesionální jednotka z Jilemnice, která pouze dohlížela na práci naší výjezdové jednotky.

Tradičně každý rok před Vánoci vypomáhali naši členové při zavěšení vánočního osvětlení na strom před OÚ. Během podzimu se podařilo našemu sboru vybudovat garáž pod novými kabinami na uskladnění překážek a dalšího hasičského materiálu.

Závěrem bych chtěl poděkovat členům našeho sboru za celoroční aktivitu a všem obyvatelům naší obce popřát hezké prožití vánočních svátků a do nového roku vše nejlepší.

Hasičské děti

V letošním roce se naši mladí hasiči zúčastnili těchto soutěží:

Soutěž	**Umístění**	
	Mladší děti	**Přípravka**
Soptík Kundratice	7. místo	Přípravka – 2. místo
Plamen Košťálov	7. místo	-
Okrsková soutěž Libštát	2. místo	1. místo
Soptík Košťálov	15. místo	-
	Družstvo A	**Družstvo B**
ZPV Bukovina	10. místo	17. místo

Nejmladší hasiči, zleva: Kristýnka Bouchnerová, Míša Patzová, Michal Ježek, David Bandžuch, Eliška Srncová, Matěj a Kuba Mazánkovi (za sebou), Terezka Srncová a vpředu Mirek Lorenc

Mladí hasiči, zadní řada zleva: Adélka Kosinová, Marek Foltýn, Rozárka Podzimková, Majka Patzová; přední řada zleva: Kuba Mazánek, Eliška Srncová, Maruška Foltýnová, Kristýnka Bouchnerová, Lucka Žalská a Matěj Kosina

Blahopřeji k výsledkům a dobré reprezentaci naší obce. Dále děkuji vedoucím dětí za jejich výbornou a náročnou přípravu.

Jiří Broul

Myslivecký spolek Kavkázsko

Vážení přátelé, i letos bych Vám rád sdělil prostřednictvím tohoto občasníku několik informací o myslivosti v naší obci.

Často slýchávám, zpravidla od dříve narozených spoluobčanů, že tu máme málo zajíců, na polích už nejsou koroptve ani bažanti, a že tu jsou přemnožená divoká prasata, která všechno ničí. Bohužel tito lidé mají pravdu, je to tak! Na druhou stranu je ale také zapotřebí zamyslet se, nad příčinou změny druhů divoké zvěře v naší krajině. K těmto změnám dochází především díky novému modernímu způsobu zemědělského hospodaření a nám nezbývá nic jiného, než se snažit tlumit jeho dopad na volně žijící zvěř.

Je dosti jednoduché – a z počátku se to i nabízí – svádět na myslivce vinu přemnožených prasat a nedostatek drobné zvěře. Zkusme se ale nad tím na chvíli zamyslet. Každý druh zvěře se vyskytuje tam, kde má dostatek potravy a bezpečný úkryt. Pokud jsme zde začali pěstovat kukuřici a řepku, připravili jsme tím vynikající podmínky pro rychlé přemnožení divokých prasat. Kukuřice, která se zaseje v dubnu a sklízí se zpravidla ke konci září, vytváří bezpečný úkryt a dostatek kvalitní potravy pro divočáky. Troufám si říci, že pokud by se tu tyto dvě plodiny přestaly pěstovat, tak bychom nemuseli řešit žádné škody způsobené divokými prasaty.

Zajíců je tu málo, protože jim moderní technikou ničíme potřebné podmínky pro udržení populace. Dnešní zemědělské stroje mají mnohem větší záběr a po loukách a polích se pohybují daleko vyšší rychlostí, než tomu bylo dříve a tím jsou doslova likvidačními pro drobnou zvěř. Tolik asi ke změně druhů zvěře.

V letošním roce se nám mimo spousty jiných věcí podařilo na přelomu prázdnin uspořádat tradiční Zvěřinové hody konané na myslivně v Libštátě. Na výběr bylo ze čtyř druhů hlavních jídel připravovaných našimi kuchaři a udili jsme také zvěřinové klobásy. Jsem rád, že i několik Běláků tuto akci svou účastí podpořilo. Příští rok je budeme opět pořádat, tak si Vás dovoluji pozvat už nyní.

Koncem února nás čeká uspořádání přeboru republiky ve střelbě ze vzduchové pušky na lovecké terče, který se bude konat v Masarykově základní škole v Libštátě. O nejlepší umístění na této soutěži budou bojovat i některé z bělských dětí. Přeju jim pevnou ruku a dobrou mušku.

Na závěr bych Vám všem rád poděkoval za Vaši přízeň a popřál Vám krásné prožití vánočních svátků a co nejvíce radostných chvil prožitých v naší přírodě. Lesu zdar!

Radek Hadinec

Český svaz včelařů

Vážení občané, dovolte mi upozornit vás na činnost základní organizace Českého svazu včelařů Libštát, která sdružuje včelaře několika obcí – Libštátu, Košťálova, Kundratic, Svojku, Čikvásek a **Bělé**. Bělští občané, kteří se věnují této činnosti, patří mezi pilíře naší organizace. Svou prací a milovanou zálibou v chovu včel přináší radost a uspokojení nejen sobě, ale i svému okolí, neboť na opylení

rostlin se Včela Medonosná podílí zásadním způsobem. Včelám může pomoci i každý z Vás tím, že vysadí ve svém okolí rostliny, které jsou pro včely zdrojem nektaru a pylu. Za to Vám děkujeme.

Letošní rok je pro včelaře z naší organizace významný. Dne 19. prosince 1926 došlo ke vzniku samostatného včelařského spolku na území Libštátu, Bělé, Svojku a Pohoří, oddělením od mateřského spolku v Lomnici nad Popelkou. Důvodem rozdělení byla velká územní rozloha a z toho plynoucí nesnadná ovladatelnost. Od té doby, a je to právě 90 let, je naše základní organizace samostatnou složkou Českého svazu včelařů. Toto významné jubileum jsme oslavili uspořádáním včelařské výstavy, která se konala letos v září v libštátském kině. Naším cílem bylo ukázat veřejnosti historii včelaření, dobové fotografie, historické vybavení, ale i moderní postupy a zařízení. Na organizaci a zajištění výstavy se nemalou měrou podíleli i včelaři z Bělé. Možnosti vidět výstavu využily třídy z mateřských i základních škol. Doufáme, že se nám tím podařilo a v budoucnu ještě podaří vzbudit zájem o chov včel mezi mládeží.

Závěrem bych chtěl poděkovat obecnímu úřadu Bělá za pozornost a pomoc poskytovanou naší organizaci. Určitě najdeme další možnosti spolupráce. Rovněž se blíží konec roku, a proto vám přeji za všechny včelaře pěkné prožití vánočních svátků, hodně zdraví a spokojenosti v novém roce.

Vladislav Nerad, jednatel základní organizace Libštát

Z obecní knihovny

V minulém roce při rekonstrukci Obecního úřadu dostala nový kabát i knihovna. Novým oknem jsou lépe osvíceny knihy v regálech, chodíme po nové podlaze, lépe se vyměňují knihy na novém pracovním stole. Přestože regály s knihami byly zakryty fóliemi, po ukončení stavebních prací jsme museli vzít každou knihu do ruky a pečlivě otřít. A že těch knih je 1085. Z tohoto počtu je 69 knih naučných a zbytek je beletrie.

Od letošního roku je v knihovně navíc k dispozici časopis D-test a Zahrádkář. A třikrát během roku přivážejí z okresní knihovny v Semilech putovní soubor knih, který vhodně doplňuje naše vlastní tituly. Každý putovní soubor obsahuje 55 nejžádanějších a nejnovějších publikací. Mezi knihami nechybí například Vlastimil Vondruška, Radka Třeštíková nebo Michal Viewegh.

Knihovna má 14 stálých čtenářů z řad dospělých. Bohužel zcela postrádáme děti, které zřejmě před knihou dávají přednost počítači nebo tabletu. V naší knihovně tak bez užitku leží rozsáhlý dětský fond. Mámy a tátové by měli svým dětem více číst a od malička u nich vzbuzovat lásku ke knize.

Rádi přivítáme každého nového čtenáře. Knihovna je pro vás otevřena každou středu od 15.00 do 17.30.

Helena Mervartová

Setkání „není Bělá jako Bělá“

Dne 9. června se starosta obce Vladimír Svoboda a Jaroslav Podzimek zúčastnili setkání „Bělých“ v Bělé pod Pradědem v okresu Jeseník. Bylo to poprvé, kdy se zástupci naší obce takového typu setkání účastnili. Předchozí dvě setkání proběhla v Bělé pod Bezdězem.

Na letošní setkání přijeli zástupci 11 z celkem patnácti Bělých v České republice. Např. Bělá nad Svitavou, nad Radbuzou, pod Bezdězem, u Jevíčka, Horní a dolní Bělá (Plzeň), Česká Bělá (Havlíčkův Brod), Rohovládová Bělá (Pardubice) a další. V pátek 10. 6. dopoledne jsme se zúčastnili výletu na „Červenohorské sedlo“ a odpoledne na místním fotbalovém hřišti probíhaly soutěže 4 členných družstev, večer pak následovala taneční zábava. Toto setkání bylo zajímavé i poučné. Běláci si vzájemně předávali své poznatky a zkušenosti, své radosti i problémy.

V sobotu, 1. října k nám v pozdních večerních hodinách přijela na návštěvu delegace cca 30 lidí z České Bělé. Spolu s Vladimírem Svobodou jsme je provedli po obci a nakonec skončili v hostinci „U dubu“, kde jsme při harmonice společně příjemně poseděli.

Setkání „Bělých“ by mělo v dalších letech pokračovat a věříme, že se z naší obce najde více zájemců zúčastnit se tohoto setkání.

Jaroslav Podzimek

Praktické informace pro majitele kotlů na pevná paliva – povinné kontroly kotlů

Povinné kontroly kotlů na tuhá paliva musí být provedeny nejpozději do 31. 12. 2016. Tuto povinnost pro majitele kotlů na tuhá paliva ukládá zákon č. 201/2012 Sb., o ochraně ovzduší, ve znění pozdějších předpisů (dále i „zákon o ochraně ovzduší“). Podle ustanovení § 17 odst. 1 písm. h) zákona o ochraně ovzduší je každý majitel spalovacího zdroje na pevná paliva o jmenovitém příkonu 10 až 300 kW včetně, který slouží jako zdroj tepla pro teplovodní soustavu, povinen provádět jednou za dva roky kontrolu technického stavu a provozu tohoto zdroje. Podle ustanovení § 41 odst. 15 zákona o ochraně ovzduší musí první kontrola proběhnout nejpozději do 31. 12. 2016. Zákon to říká přesně, ale co si já jako běžný občan mám pod tímto představit? Dali jsme dohromady nejčastěji kladené dotazy k tématu revize kotlů a zjistili jsme pro vás odpovědi, které vám pomohou se s touto legislativou vyrovnat.

1. Otázka: **Které kotle podléhají povinné kontrole od roku 2016?**

Odpověď: Pokud máte kotel na tuhá paliva, jehož příkon je 10 až 300 kW včetně napojení na teplovodní soustavu, jste povinen do 31. 12. 2016 zajistit provedení první kontroly vašeho kotle.

2. Otázka: **Kdo je oprávněn provádět kontrolu kotle?**

Odpověď: Kontrolu je oprávněna provést jen osoba, která je proškolena výrobcem a je držitelem oprávnění k instalaci, provozu a údržbě. Seznam oprávněných osob pro zajištění technické kontroly technického stavu a provozu kotle je možné získat u jednotlivých výrobců kotlů na jejich webových stránkách nebo lze využít seznam odborně způsobilých osob, který je průběžně doplňován o nově proškolované osoby výrobci kotlů na odkaze http://www.aptt.cz/opravneni-ozo.php, který je uveden na webových stránkách Hospodářské komory. Oprávněná osoba by se měla prokázat dokladem, kde

bude uvedeno – název a sídlo výrobce, identifikační údaje o oprávněné (proškolené) osobě, seznam typů spalovacích stacionárních zdrojů ke kontrole, dobu platnosti oprávnění. Důležité je ověřit autorizaci na daný kotel a požadovat potvrzení o provedené kontrole.

3. Otázka: **Kdo může provést kontrolu kotle od neznámého výrobce**?

Odpověď: Kontrolu těchto kotlů může provést osoba proškolená výrobcem, pokud jsou konstrukčně podobné kotlům vyráběným tímto výrobcem.

4. Otázka: **Musím protokol o provedené kontrole předložit do konce roku 2016 na obecní úřad?**

Odpověď: Doklady o provedené kontrole kotle nemusíte předkládat, ale musíte je uchovávat pro případnou kontrolu ze strany obecního úřadu obce s rozšířenou působností. V našem případě pracovníkovi Městského úřadu v Semilech.

5. Otázka: **Co se stane, pokud na výzvu obce s rozšířenou působností nepředložím protokol o kontrole?**

Odpověď: Fyzické osobě lze za tento přestupek uložit pokutu do výše 20.000,- Kč. Právnické osobě a fyzické podnikající osobě lze za správní delikt uložit pokutu do výše 50.000,- Kč.

6. Otázka: **Jak zjistím příkon mého kotle?**

Odpověď: Výkon kotle bývá uveden na výrobním štítku v kW, u starších kotlů v kcal. Pozor výkon kotle není stejná hodnota jako příkon, který požaduje zákon! Příkon kotle zjistíte jednoduchým výpočtem, když vydělíte výkon kotle jeho účinností v procentech x 100 (například 24 kW : 80 x 100 = 30 kW příkon). Pokud již výrobní štítek na kotli nemáte, informace o výkonu a účinnosti najdete v návodu k instalaci a obsluze.

7. Otázka: **Vztahuje se na kotel v záruce zakoupený v loňském nebo letošním roce povinnost zajistit provedení kontroly?**

Odpověď: Povinnost zajistit první kontrolu kotle se týká všech kotlů, tedy i těch, které byly nainstalovány v letošním roce.

8. Otázka: **Nahradí doklad o kontrole technického stavu a provozu kotle na tuhá paliva zprávu o provedení čištění a kontroly spalinové cesty nebo zprávu o revizi spalinové cesty?**

Odpověď: Nenahradí. Nezaměňujte kontrolu technického stavu a provozu kotle na tuhá paliva, vyžadovanou dle zákona o ochraně ovzduší, za kontrolu spalinové cesty prováděnou dle vyhlášky č. 34/2016 Sb., o čištění, kontrole a revizi spalinové cesty, která je prováděcím předpisem zákona o požární ochraně. Pokuty za přestupky a správní delikty, pokud je spalinová cesta provozována v rozporu se zákonem č. 133/1985 Sb., o požární ochraně, ve znění pozdějších předpisů, ukládá a vybírá hasičský záchranný sbor kraje.

Alena Mihulková

Významná jubilea našich občanů

Svoboda Jiří (60 let)	Brož Jaroslav (70 let)
Válková Lenka (60 let)	Brožová Zdenka (70 let)
Žalská Jitka (60 let)	Mazánek František (70 let)
Mihulková Maří (65 let)	Paulů Ludmila (75 let)
Mihulka Jaroslav (65 let)	Piryová Libuše (75 let)
Šimůnek Pavel (65 let)	Hadinec Josef (80 let)
Brož Antonín (70 let)	Nosková Stanislava (85 let)

Jubilantům blahopřejeme a přejeme mnoho zdraví, štěstí, životní pohody a spokojenosti do dalších let.

V letošním roce nás navždy opustily

- Marie Fajfrová († 31. 1. 2016)
- Marie Morávková († 14.2.2016)
- Marie Mádlová († 11.11.2016)

Věnujme jim tichou vzpomínku.

Další informace z obecního úřadu

Výzva pro nezaměstnané

Obecní úřad Bělá tímto vyhlašuje záměr zaměstnat člověka, který je dlouhodobě evidován na úřadu práce. Předmětem zaměstnání by byly údržbové, úklidové, opravné a pomocné práce pro obecní úřad. Místo výkonu zaměstnání – katastrální území obce Bělá. Případní zájemci se mohou hlásit u starostky na OÚ v úředních hodinách, nebo mimo ně telefonicky do 31. 1. 2017. Po individuálním posouzení zájemců zastupitelstvo rozhodne o zřízení pozice. Těšíme se na budoucí spolupráci.

Fotodokumentace života v Bělé

Obecní úřad by touto cestou chtěl poprosit spoluobčany, kteří by byli ochotni poskytnout digitální fotografie zachycující akce, které probíhali v obci v roce 2015 – 2016. Tyto fotografie by byly použity pro webové stránky, kroniku a další potřeby obce. Pokud by měl někdo zájem stát se foto dokumentaristou života v Bělé, nechť se obrátí na starostku. Na podmínkách spolupráce se určitě dohodneme. Předem děkujeme.

Kontakty na občany

Obecní úřad by rád zefektivnil a zrychlil komunikaci směrem k občanům. V dnešní době elektronických komunikací je stále levnější a hlavně rychlejší poslat email, SMS nebo zatelefonovat, než psát dopisy. Pokud chcete dostávat důležité informace (např. termíny velkoobjemového kontejneru, pozvánky na kulturní akce, změnu úředních hodin aj.) elektronickou formou, vyplňte v dotazníku na konci občasníku Váš kontakt.

Poskytnuté informace budou sloužit pouze k elektronické komunikaci s občany a nebude s nimi nakládáno jinak. Jejich poskytnutí je zcela dobrovolné. Předem děkujeme.

Zákaz podomního prodeje výrobků a služeb

Připomínáme, že je stále v platnosti vyhláška zakazující podomní prodej výrobků a služeb na území naší obce. Pokud by někdo z vás ať už pod nátlakem nebo nevědomky podepsal kupní smlouvu od podomního prodejce, je tato smlouva na základě vyhlášky neplatná. Obec vás tímto, alespoň částečně chrání před tzv. podomními šmejdy.

Zákaz volného pobíhání psů

Vyhláška zakazující volné pobíhání psů je stále v platnosti. Pokud ji někdo nebude opakovaně respektovat, bude obec postupovat následujícím způsobem:

1. Slovní upozornění
2. Písemné upozornění doporučeným dopisem
3. Postoupení vyřízení přestupku na přestupkovou komisi do Lomnice nad Popelkou, která rozhodne o peněžitém trestu (v rozsahu 5 000 – 30 000 Kč)

Pokud vás volně pobíhající pes obtěžuje nebo ohrožuje, pořiďte fotografii z dané situace. Fotografii zašlete emailem nebo přineste vytištěnou na obecní úřad. Výrazně tak zefektivníte vyřízení přestupku a uložení trestu.

Michal Ježek

Pozvánka na závod kočárků

Srdečně všechny zveme na 6. ročník celorepublikových Závodů kočárků, které se konají na více než 53 místech v ČR, SR, Polsku ve stejný den a stejný čas. Letos jsem se rozhodla uspořádat závody kočárku i v Libštátě u domu s pečovatelskou službou.

Jedná se o soutěž rodičů s kočárky v rychlochůzi na 100 kroků, kde rodiče budou závodit ve třech kategoriích, na závěr budou odměněny výherci krásnými cenami. Dále máme připravené soutěže i pro starší děti, kteří už nesedí v kočárku.

Kdy: 23. dubna 2017 od 14.30 hod (registrace soutěžících)

Kde: u Domu s pečovatelskou službou v Libštátě

Cena zápisného: 50 Kč/kočárek

Výtěžek ze závodů kočárků půjde **na podporu Jakuba Pecky z Libštátu**, který trpí svalovou dystrofií. Aby to nebylo málo, tak pan Josef Chuchlík, přislíbil dar ve výši částky, která se vybere.

Přijďte podpořit dobrou věc a užít si plno srandy!

Jana Fejfarová

Důležité a potřebné informace pro občany

Telefonní čísla	
Alena Mihulková – starostka Vše co se týká obce a obecního úřadu	775 203 677
Ing. Michal Ježek – 1. místostarosta Kabelová televize, lesy, rozhlas, veřejné osvětlení, hřbitov	777 775 047
Ing. Tomáš Žalský – 2. místostarosta Obecní komunikace, pozemky, dětské hřiště, komunikace se spolky	603 854 869
Ing. Martin Mihulka Vodovod, odpadové hospodářství	731 003 400
Nahlášení požadavku na protažení obecní cesty	775 203 677 603 854 869
Nahlášení poruchy kabelové televize	775 203 677 777 775 047
Nahlášení požadavku na vývoz kontejneru s tříděným odpadem	775 203 677 731 003 400
Porucha vodovodu Technicky zajišťuje Karel Zajíc st.	775 203 677 725 332 083
E-mail a www stránky	
Obecní úřad Bělá Vyřizuje starostka, případně místostarostové	bela.sm@worldonline.cz bela.sm@tiscali.cz
Internetové stránky obce Bělá Úřední deska, aktuality z obce, historie, fotogalerie	www.belasm.cz
Termíny	
Úřední hodiny obecního úřadu	Středa: 15:00 - 18:00
Odvoz kontejneru se směsným odpadem Černý kontejner	Středa v cca 16:00
Odvoz kontejnerů s tříděným odpadem Kontejnery na PET lahve, papír a sklo	Dle naplnění

Veškeré informace naleznete i na internetových stránkách obce www.belasm.cz. Pro všechny případy doporučujeme si tuto stránku vystřihnout a ponechat si pro použití v případě potřeby.

PŘÍJEMNÉ PROŽITÍ SVÁTKŮ VÁNOČNÍCH A MNOHO ZDRAVÍ A ÚSPĚCHŮ V NOVÉM ROCE 2017 VÁM PŘEJÍ ZASTUPITELÉ OBECNÍHO ÚŘADU Z BĚLÉ

Příspěvky z řad občanů

Jsem rád, že i občané přispívají svými články do našeho občasníku. Věřím, že se to stane tradicí i do dalších let. Články posílejte na emailovou adresu obecního úřadu Bělá, děkuji.

Informace a názory uvedené v této rubrice se mohou lišit od názoru OÚ Bělá. Proto je OÚ bere na vědomí, ale distancuje se od nich!

Michal Ježek

Zamyšlení: Proč tu chceme kravín?

Již nějakou dobu mezi občany koluje informace o možné výstavbě velkokapacitního kravína v Bělé. Zemědělství je třeba v 21. století podporovat, obzvláště živočišnou výrobu, ale vidíme-li, že se běžně obilím topí, neprodané pečivo se sype do „bioplynek“ a mléko s masem se dováží z Polska, chceme ho podporovat v takovéto míře i u nás v Bělé?

Společnost DS, která by měla tuto stavbu provozovat, již v naší obci má bioplynovou stanici, o které se před její výstavbou velice diskutovalo a ke které se nakonec obec, respektive tehdejší obecní zastupitelstvo kladně přiklonilo. Na plenární schůzi nám zástupci společnosti DS velice atraktivně prezentovali především výhody této stanice, např. dle mého názoru nesmyslné vytápění OÚ a školy přebytkovým teplem (vybudovat 400m dlouhý teplovod přes soukromé pozemky – pro obec finančně neúnosné) nebo jistotu nových pracovních míst pro naše občany (kolik bělských občanů pracuje na BPL, ví asi každý). Co nám opravdu dnes „bioplynka“ a její provoz přináší a v čem nám vadí, suďme sami.

Pro stavbu velkokapacitního kravína na 460ks dobytka zástupci obyvatel, tedy bělští zastupitelé, kteří jistě hájí názor svých občanů, zatím vycházejí vstříc. Proto se zamýšlím nad tím, co nás k tomu vede? Asi nová pracovní místa pro občany Bělé, denně čerstvé mléko, nebo snad ještě něco jiného? Pěstování kukuřice nad našimi domy, kterou krávy k dojivosti nezbytně potřebují nebo velmi frekventovaný svoz plně naložených traktorů a kamionů píce ze společností DS Agro Košťálov a DS Agro Libštát k nám do Bělé, nebo snad zápach kravína, který typicky k vesnici patří?

Když se podíváme pár let do minulosti, tak v Bělé přibylo několik zaměstnavatelů – „brambůrkárna, peletkárna, bioplynka“, ale kolik našich občanů našlo práci a dnes pracuje v těchto podnicích? Proto mě napadá otázka, kolik Běláků bude mít zájem o práci v kravíně, o práci sedm dní v týdnu?

Přeji Vám všem spokojené Vánoce a do nového roku zdraví, lásku a peníze, protože když budete mít peníze, koupíte si téměř vše.

Martin Hadinec

Dotazník

Vyplněný dotazník prosím odevzdejte na obecní úřad do **31. 1. 2017**.

V papírové formě **odevzdávejte**:

- Do schránky, která je umístěna na pravé straně před vstupem do obecního úřadu
- V úřední hodiny přímo na obecní úřad
- Poštou na adresu: OÚ Bělá, Bělá 142, 514 01 Jilemnice

Dotazník je umístěn i na internetových stránkách (http://www.belasm.cz).

Vyplněný elektronické formě **zasílejte na email**:

bela.sm@worldonline.cz

Kontaktní údaje sloužící pro předávání důležitých informací elektronickou formou:

Předání údajů je zcela dobrovolné. Obecní úřad je v žádném případě nebude poskytovat 3. osobě či subjektu.

Stačí nám kontakt na jednoho občana vždy z jednoho č. p., samozřejmě je možné poskytnout i více kontaktů.

Povinné je pouze č. p. domu v případě, že se rozhodnete dotazník vyplnit dále.

Č. p. domu:…… Jméno a příjmení: ……

Email:…… Telefonní číslo:……

Kabelová televize a internet:

Ze současné programové nabídky sleduji následující programy (zakřížkujte):

☐ Eurosport ☐ Discovery ☐ CS Film

Mám zájem o internet přes kabelovou televizi (u domů, kde není televizní přípojka, lze realizovat bezdrátově):

☐ ANO ☐ NE

Podrobnosti naleznete v článku *Kabelová televize a internet.*

Kulturní akce:

Jaká kulturní akce Vám v obci chybí (prosím krátce popište):

……

Obecní úřad tímto děkuje za vyplnění a odevzdání dotazníku. Vyhodnocení dotazníku bude provedeno během února 2017.